

Index  
Psi Teses

[Saiba mais...](#)

## **Manual de Descrição Bibliográfica LILDBI-Web Psi**

# **Base Index Psi Teses (Manual de Documentalista)**

Adaptação do Manual de Descrição Bibliográfica –  
Metodologia LILACS (7ª ed. revista e ampliada, julho de 2008)  
da LILDBI-WEB Psi versões 1.6 e 1.7a.

*Elaboração*  
**Antonio Marcos Amorim**

*Supervisão*  
**Aparecida Angélica Z. P. Sabadini**

**São Paulo  
Agosto de 2011  
Versão 1**

## **APRESENTAÇÃO**

O Manual de Descrição Bibliográfica para a base **IndexPsi TESES** tem como objetivo orientar o Documentalista quanto ao preenchimento dos campos de dados definidos na Metodologia LILDBI Web PSI. Para tanto, é imprescindível que as observações nele contidas sejam rigorosamente seguidas para que se possa garantir a qualidade e consistência das informações armazenadas.

A padronização dos elementos de dados segue normas internacionalmente aceitas, como o AACR2 (Código de Catalogação Anglo-Americano 2ª ed.), ISO (International Standard Organization) e outros.

## Sumário

<b>1 INTRODUÇÃO À METODOLOGIA LILACS.....</b>	<b>5</b>
<b>2 OBJETIVO .....</b>	<b>5</b>
<b>3 RESPONSABILIDADES.....</b>	<b>5</b>
<b>4 NOTAS GERAIS DE PREENCHIMENTO DOS CAMPOS DE DADOS .....</b>	<b>5</b>
<b>5 ROTEIRO PARA CADASTRAMENTO .....</b>	<b>5</b>
<b>CAMPO 02 – Número de Identificação .....</b>	<b>6</b>
<b>CAMPO 03 – Localização do Documento .....</b>	<b>6</b>
<b>CAMPO 04 - Base de Dados .....</b>	<b>7</b>
<b>CAMPO 08 – Endereço Eletrônico.....</b>	<b>7</b>
<b>CAMPO 09 – Tipo de Registro.....</b>	<b>8</b>
<b>CAMPO 110 – Forma do Ítem .....</b>	<b>9</b>
<b>CAMPO 16 – Autor Pessoal.....</b>	<b>9</b>
<b>CAMPO 18 – Título .....</b>	<b>10</b>
<b>CAMPO 20 - Páginas.....</b>	<b>11</b>
<b>CAMPO 38 – Informação Descritiva.....</b>	<b>11</b>
<b>CAMPO 40 – Idioma do texto .....</b>	<b>12</b>
<b>CAMPO 49 – Orientador.....</b>	<b>13</b>
<b>CAMPO 50 – Instituição à qual se apresenta a Tese ou Dissertação.....</b>	<b>14</b>
<b>CAMPO 51 – Título Acadêmico .....</b>	<b>15</b>
<b>CAMPO 925 – CV Lattes do Autor .....</b>	<b>15</b>
<b>CAMPO 927 – CV Lattes do(s) Orientador(es) .....</b>	<b>15</b>
<b>CAMPO 500 – Nota Geral .....</b>	<b>15</b>
<b>CAMPO 505 – Nota Formatada de Conteúdo.....</b>	<b>15</b>
<b>CAMPO 62 – Editora.....</b>	<b>16</b>

<b>CAMPO 64 – Data de Publicação .....</b>	<b>16</b>
<b>CAMPO 65 – Data Normalizada .....</b>	<b>16</b>
<b>CAMPO 66 – Cidade de Publicação .....</b>	<b>17</b>
<b>CAMPO 67 – País de publicação .....</b>	<b>17</b>
<b>CAMPO 610 - Instituição como Tema .....</b>	<b>17</b>
<b>CAMPO 72 – Número total de referências .....</b>	<b>17</b>
<b>CAMPO 85 – Palavras-chave do Indexador ou Autor .....</b>	<b>17</b>
<b>CAMPO 889 – Descritores Psi - Português .....</b>	<b>18</b>
<b>CAMPO 990 - Descritores Psi - Inglês .....</b>	<b>18</b>
<b>CAMPO 993 - Descritores Psi - Espanhol.....</b>	<b>18</b>
<b>CAMPO 83 – Resumo .....</b>	<b>18</b>
<b>Complemento – Projeto .....</b>	<b>19</b>
<b>CAMPO 58 - Instituição Patrocinadora – Projeto .....</b>	<b>20</b>
<b>CAMPO 59 – Nome do Projeto .....</b>	<b>20</b>
<b>CAMPO 60 – Número do Projeto .....</b>	<b>20</b>
<b>6 EDITAR REGISTROS .....</b>	<b>22</b>
<b>7 CERTIFICAÇÃO DOS REGISTROS .....</b>	<b>22</b>
<b>8 CONSIDERAÇÕES FINAIS .....</b>	<b>22</b>
<b>ANEXO A – INDEXAÇÃO.....</b>	<b>23</b>
<b>Referências .....</b>	<b>23</b>

## 1 INTRODUÇÃO À METODOLOGIA LILACS

A LILACS LILDBI-Web Psi é uma metodologia estruturada em sistema *online* para descrição bibliográfica e indexação de documentos, criada a partir da Metodologia LILACS LILDBI, para a atualização descentralizada e simultânea das bases de dados da BVS-Psi ULAPSI Brasil.

## 2 OBJETIVO

O objetivo principal do sistema LILACS LILDBI-Web Psi é assegurar o controle bibliográfico da literatura em psicologia, bem como permitir alimentação e manutenção descentralizadas das bases de dados bibliográficas. A operacionalização destas atividades é garantida pelo trabalho compartilhado realizado pela Rede Brasileira de Bibliotecas da Área de Psicologia – ReBAP.

## 3 RESPONSABILIDADES

A atualização e consistência das bases de dados são garantidas pelo trabalho das Instituições que compõem a ReBAP, que possuem diferentes níveis de responsabilidades:

- Biblioteca Dante Moreira Leite do Instituto de Psicologia da Universidade de São Paulo – Responsável pela Coordenação da ReBAP.
- Centros Cooperantes da ReBAP – São responsáveis pelo cadastramento das Teses sob suas responsabilidades.

## 4 NOTAS GERAIS DE PREENCHIMENTO DOS CAMPOS DE DADOS

- Quando um campo de dados for repetitivo (Ex.: campo Autor), cada ocorrência deverá ser transcrita, uma após a outra separada por <enter> quando o campo não possuir o botão **Assist** ou clicando em **Adicionar**, quando possuir o botão **Assist**.
- **Não registrar**, EM NENHUM CASO, O PONTO FINAL ou ESPAÇO para indicar o fim de um elemento de dado. Esta regra aplica-se, inclusive, quando o elemento for uma abreviatura.
- Todos os nomes dos campos contêm *links* para as suas respectivas telas de **Ajuda** (lado esquerdo da tela).

## 5 ROTEIRO PARA CADASTRAMENTO

Acessar o sistema LILDBI-WEB Psi <<http://newpsi.bvs-psi.org.br/lildbi/>>

- a) Clicar em Administração da base de dados:

Nome: *Digitar o nome atribuído pelo Administrador do sistema.*

Senha: *Digitar a senha atribuída pelo Administrador do sistema.*

Acesso: **Documentalista**.

- b) Clicar em "**Confirmar**".

- c) Clicar em "**Documentos**".

d) Clicar em "Novo" e selecionar a opção **COM INDEXAÇÃO**

- **Com indexação** – permite o cadastramento de um documento em sua totalidade, ou seja, a representação descritiva e temática.

Selecione o tipo de documento.

No caso **Tese, Dissertação** e clique em **Confirmar**

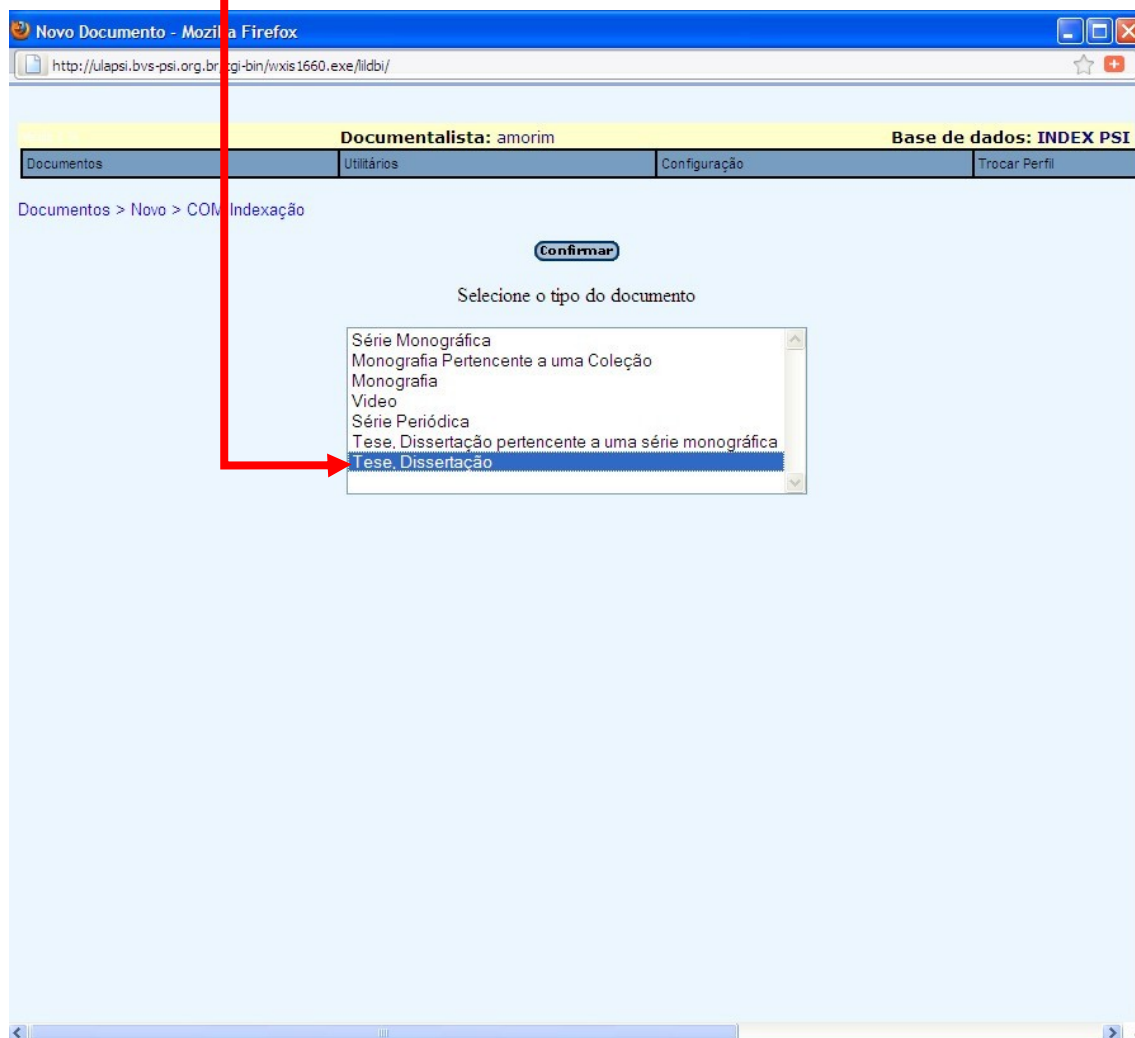

Após este passo será aberta a planilha de inserção de dados com os campos do **Registro Fonte**:

### **CAMPO 02 – Número de Identificação**

Preenchimento automático.

**Esse número não deve ser alterado em nenhum momento**, pois quando duplicado na base causa problemas no processamento dos dados.

### **CAMPO 03 – Localização do Documento**

Preenchimento obrigatório quando a Instituição possuir o documento físico (incluindo DVDs anexos etc.).

Notação composta basicamente pelo:

1) código da Instituição que possui o documento (campo principal, que aparece como “\*”);

2) código de localização física do documento (número de chamada) em seu acervo (subcampo a).

Clicar no botão **Assist** e preencher os subcampos:

- \* Código da Instituição que possui o documento (Ex.: BR85.1 – USP/IP/SBD)
- a Número de classificação (Usar o código de classificação da Biblioteca - como CDD, CDU, etc. Exemplo: T - )
- b (não usar)
- c (não usar)
- t Sistema de empréstimo (somente às bibliotecas usando o LILDBI para gerenciar acervos com o aplicativo para controle de empréstimos da BIREME).

Para cada ocorrência, selecionar **“Adicionar campo”**. Ao final, clicar em: **Gravar**.  
**Exemplo:**

#### **CAMPO 04 - Base de Dados**

Preenchimento obrigatório.

Selecionar da lista, o nome da base de dados: **“TESE”**.

#### **CAMPO 08 – Endereço Eletrônico**

Preenchimento opcional.

Endereço de acesso por meio eletrônico. Registrar o endereço com o hiperlink para o texto completo da Tese disponível na Internet, sempre que possível, precedido por ^u.

**Observação:** O documento deve estar em acesso aberto e na íntegra. Não preencher este campo com o link geral da base de dados (Exemplo: link do IBICT). O documento deve estar **exatamente** no endereço informado.

Clicar no botão **Assist** e preencher os subcampos:

**u** endereço eletrônico (URL)

**i** idioma da tese (Se existir outras versões em mais de um idioma, incluir esta informação no campo: Notas gerais – Campo 500)

**q** extensão do arquivo: obrigatório. Usar, se o texto completo da tese estiver em Adobe Reader (PDF), digitar: PDF. Para conhecer tabela com algumas extensões existentes, veja a página: <<http://newpsi.bvs-psi.org.br/lildbi/p/help/anexoVII.htm>>.

**y** Selecionar PDF.

**g** Assinalar  em Texto Completo.

**Exemplo:**

## CAMPO 09 – Tipo de Registro

Preenchimento obrigatório.

Código que identifica o tipo de documento, conforme categorias sugeridas pelo MARC.

Observação: Manter a lista **“Material Textual”** para as Teses, como está.

## CAMPO 110 – Forma do Ítem

Preenchimento opcional.

Código que identifica o tipo de material visual, conforme tabela do formato MARC. Não selecionar nenhuma opção, portanto deve permanecer um campo vazio, no caso de Teses de Psicologia, segundo a metodologia LILACS.

**Exemplo:**

Forma do Ítem	<input type="text"/>	[110]
Nível Monográfico		

## CAMPO 16 – Autor Pessoal

Preenchimento obrigatório.

É obrigatório o preenchimento do campo de dados 16, válido apenas para o autor pessoal da tese. Para o orientador e co-orientadores, se existirem, ver as regras de preenchimento e usar o Campo 49.

Clicar em **Assist** e Preencher os subcampos:

\* **Nome** (Pessoal). Deve ser preenchido sempre de modo indireto: Sobrenome, Nome. Ambos devem ser preenchidos em Caixa Alta e Baixa.

**Nota:** Não usar ponto final no caso de prenomes abreviados.

**Exemplo:**

Edição de Campos - Mozilla Firefox

http://ulapsi.bvs-psi.org.br/cgi-bin/wxis1660.exe/lildbi/?IsisScript=lildbi/scripts/lildbiw.xis&PC

**Campo 16 - Autor Pessoal**

Adicionar campo Gravar

16 \* Alegre, Paulo Augusto Colaço Monte

1 Universidade de São Paulo

2 Instituto de Psicologia

3

c

p

r Autor

Adicionar campo Gravar

Cancelar Gravar

**Não é obrigatório** o preenchimento dos subcampos **2, 3, c, p**, embora seja desejável sempre que possível. Caso sejam preenchidos devem seguir as seguintes regras:

**1, 2, 3 Afiliação.** Registrar a Instituição ou Universidade a qual o autor esteja vinculado, e seus níveis hierárquicos (sem ponto final ou espaçamento no final).  
Exemplo:

1 – Universidade Metodista de São Paulo

2 – Faculdade de Psicologia

3 – Laboratório de Psicopatologia

**Nota:** No autores de teses ou dissertações, sempre se considera o vínculo deste à Instituição que pertence.

**Observações:**

- ✓ Autor vinculado a mais de uma Instituição, colocar a primeira ou, preferencialmente, a que estiver localizada na América Latina.
- ✓ Dois ou mais autores e apenas uma indicação institucional, assumir a mesma Instituição para todos.
- ✓ Se não for possível identificar corretamente a que Instituição, colocar em todos “**s.af**” (sem afiliação).

**p País** da Instituição. Não existindo a informação sobre o país, utilizar a abreviatura “**s.p**” (sem país).

**c Cidade** da Instituição.

**r Grau de responsabilidade – selecionar da lista**

Preenchimento obrigatório.

No caso de teses, por padrão usar sempre para a pessoa responsável (autor, como na tela da página anterior. Caso haja mais de autor, deverão ser registrados na seqüência em que aparecem, selecionando “**Adicionar campo**”.

Repetir esse procedimento para todos os nomes de autor.

Ao final, **Clicar em:** 

**CAMPO 18 – Título**

Preenchimento obrigatório.

Registrar o título da dissertação ou tese no idioma em que aparece no documento.

Clicar em  e preencher os subcampos:

- \* Registrar o título iniciando com letra Maiúscula e todas as outras letras minúsculas, seguindo as regras ortográficas do idioma – excetuando-se nomes próprios. Registrar o título na forma completa, incluindo os subtítulos, separando-os por um espaço, dois pontos e outro espaço, ou colocando um hífen entre espaços.

**i Código do idioma** – selecionar o idioma, para cada ocorrência.

Existindo um título em outro idioma (nova ocorrência), como em espanhol e/ou inglês, registram-se todos estes, na seqüência dada na tese, clicando em “**Adicionar campo**”.

Ao final, Clicar em: **Confirmar** . Exemplo:

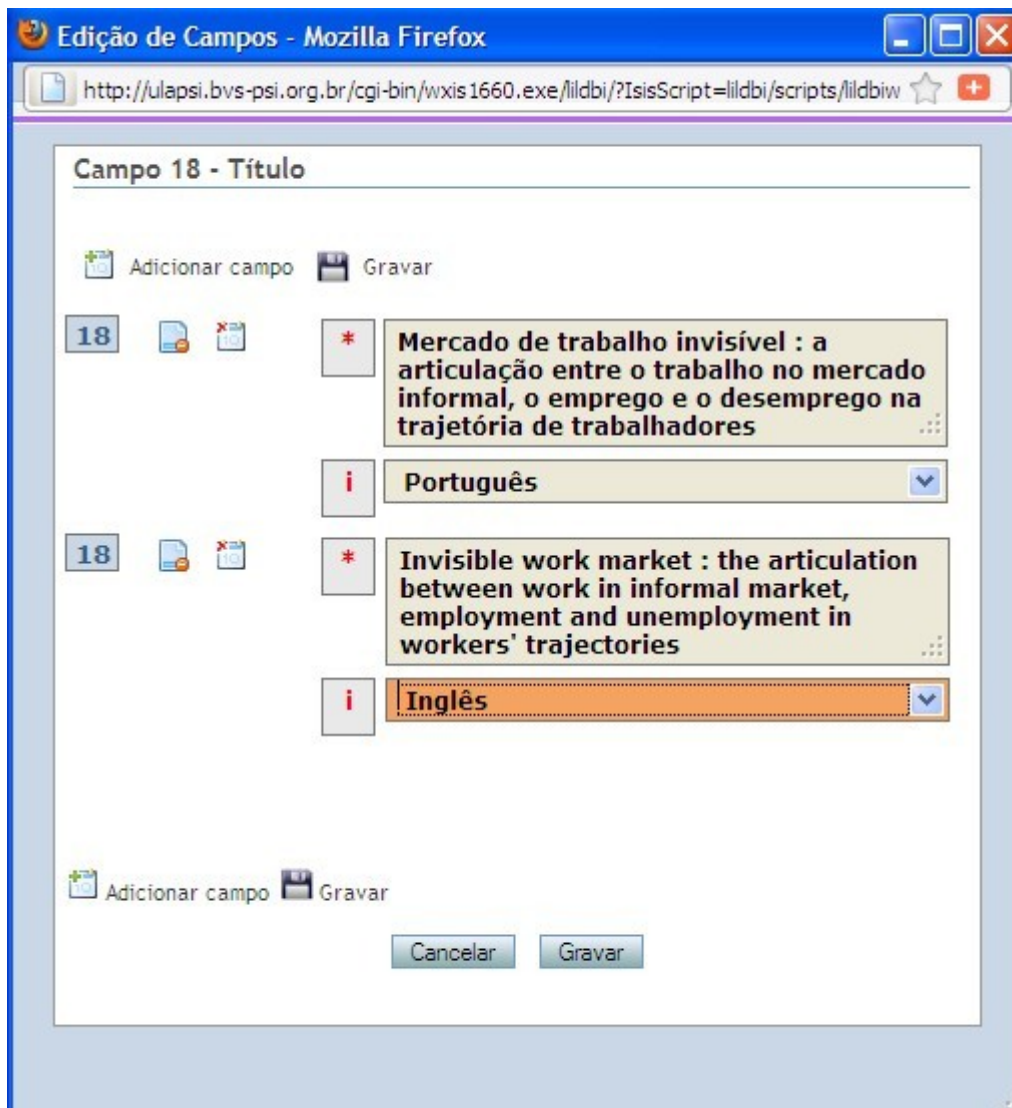

## **CAMPO 20 - Páginas**

Preenchimento não obrigatório, mas desejável na base TESE devido aos futuros formatos de saída: APA e ABNT de citação a serem liberados.

Tamanho variável. Registra-se o total de folhas, incluindo anexos, ou o total de volumes, se for o caso, da tese ou dissertação.

### **Exemplos:**

viii,210      e não: viii, 210  
xvii,323     e não: xvii, 323 p.

**Notas:** Quando as primeiras páginas do documento forem numeradas com números romanos e o resto do texto com números arábicos a partir de 1, registram-se ambos os totais separados por vírgula e sem espaço intermediário.

## **CAMPO 38 – Informação Descritiva**

Preenchimento opcional.

Preencher os seguintes subcampos, se necessitar incluir este campo:

**a** Extensão do item - quantidade, designação específica do material (nome do material), tempo de duração. Registrar neste campo materiais adicionais à tese, como a existência de uma mídia (CD-ROM, DVD) anexa a esta (vide exemplo).

**b** Outros detalhes físicos (ilustrações, tabelas, gráficos). Esta informação será automaticamente gravada no **subcampo ^b**. Os significados das abreviaturas são:

ilus	Ilustrações (fotos, desenhos, quadros e figuras)
mapas	Mapas
tab	Tabelas
graf	Gráficos

**c** Dimensão - expressada em centímetros, milímetros, polegadas (opcional).

**e** Material acompanhante - pode incluir descrição física do material acompanhante. Podem ser inclusas notas referentes à descrição da tese ou dissertação, no subcampo “**e**”. **Exemplo:** A tese é acompanhada de atlas (37 p., 19 folhas de placas: 19 col.)

**Exemplo:**

Edição de Campos - Mozilla Firefox

http://ulapsi.bvs-psi.org.br/cgi-bin/wxis1660.exe/lildbi/?IsisScript=lildbi/sc

Campo 38 - Informação Descritiva

Adicionar campo Gravar

38 b Ilustrações

a Inclui 2 CD-ROM

c

e

Adicionar campo Gravar

Cancelar Gravar

Ao final, Clicar em: **Confirmar**

**CAMPO 40 – Idioma do texto**

Preenchimento obrigatório.

**Nota:** Quando o texto estiver escrito em um ou mais idiomas, seleciona-se do índice o(s) idioma(s) correspondente(s) ao(s) texto(s). Na base será gravado o código ISO do idioma.

Selecionar da lista aqueles em que a tese ou dissertação foi escrita. Exemplos:

Seleciona	Grava
Português	Pt
Inglês	En
Francês	Fr
Espanhol	Es

### **CAMPO 49 – Orientador**

Preenchimento não obrigatório, mas desejável, por serem teses / dissertações. No caso, o campo 49 é válido apenas para o(s) orientador(ES) da tese ou dissertação.

Clicar em **Assist** e Preencher os subcampos:

\* **Nome** (Pessoal). Deve ser preenchido sempre de modo indireto: Sobrenome, Nome. Ambos devem ser preenchidos em Caixa Alta e Baixa.

**Exemplo:**

- A box labeled "49" with a document icon and a close icon.
- A field with a red asterisk containing the text "Chiarottino, Zelia Ramozzi".
- A field labeled "1" containing "Universidade de São Paulo".
- A field labeled "2" containing "Instituto de Psicologia".
- A field labeled "3" containing "Departamento de Psicologia Social e do Trabalho".
- A field labeled "c" which is currently empty.
- A field labeled "p" containing "Brasil".

At the bottom of the form, there are buttons for "Adicionar campo", "Gravar", "Cancelar", and "Gravar".

**Notas:** Não usar ponto final no caso de prenomes abreviados. O preenchimento dos subcampos 2, 3, c, p (embora não obrigatórios), é importante às teses e dissertações

para permitir a associação e recuperação pela Instituição de Defesa. Caso sejam preenchidos, devem seguir as seguintes regras:

**1, 2, 3 Afiliação.** Registrar a Instituição ou Universidade a qual o autor esteja vinculado, e seus níveis hierárquicos (sem ponto final ou espaçamento no final).

**Exemplos:**

- 1 – Universidade Metodista de São Paulo
- 2 – Faculdade de Psicologia
- 3 – Laboratório de Psicopatologia

**Observações:**

- ✓ Autor vinculado a mais de uma Instituição, colocar a primeira ou, preferencialmente, a que estiver localizada na América Latina.
- ✓ Dois ou mais autores e apenas uma indicação institucional, assumir a mesma Instituição para todos.
- ✓ Se não for possível identificar corretamente a que Instituição, colocar em todos “**s.af**” (sem afiliação).
- p País** da Instituição. Não existindo a informação sobre o país, utilizar a abreviatura “**s.p**” (sem país).
- c Cidade** da Instituição.
- r Grau de responsabilidade – selecionar da lista**  
Preenchimento obrigatório.  
No caso de teses, por padrão usar sempre para a pessoa responsável (autor, como na tela da página anterior. Caso haja mais de autor, deverão ser registrados na seqüência em que aparecem, selecionando “**Adicionar campo**”.

Repetir esse procedimento para todos os nomes de autor.

Ao final, **Clicar em:** 

## **CAMPO 50 – Instituição à qual se apresenta a Tese ou Dissertação**

Preenchimento obrigatório

Nome da instituição à qual se apresenta a tese ou dissertação, como requisito para obtenção de um grau ou título acadêmico.

Registra-se o nome da Instituição maior, seguida de ponto, um espaço e a Faculdade ou departamento sem ponto final, nesta ordem obrigatoriamente. São seguidas as regras de entrada do AACR2;

**Exemplos:**

- a) Universidade de São Paulo. Faculdade de Saúde Pública
- b) Universidade Federal de São Paulo. Escola Paulista de Medicina

## **CAMPO 51 – Título Acadêmico**

Preenchimento obrigatório.

Identificação do título acadêmico que se obtém com a apresentação de uma tese ou dissertação.

### **Notas:**

- a) Registra-se o título acadêmico no idioma do documento, selecionando-o da lista;
- b) A exceção deve ser feita às dissertações de mestrado e pós-graduação "*lato sensu*", de cursos devidamente reconhecidos no país e da grande área de Enfermagem e Saúde Pública.

São estas as subáreas onde teses "*lato sensu*" devem ser incluídas também: Epidemiologia, Serviços de Saúde, Atenção e Promoção da Saúde, Medicina Social, Saúde Bucal, Saúde da Mulher e da Criança, Veterinária e Saúde Pública, Nutrição.

Seleciona-se da lista o título acadêmico, conforme as seguintes opções:

Especialista
Mestre
Doutor
Professor Livre Docente
Professor Titular

## **CAMPO 925 – CV Lattes do Autor**

Preenchimento opcional, mas desejável para a base TESE.

Identificação do link do Currículo Lattes do Autor da Tese, no formato:

## **CAMPO 927 – CV Lattes do(s) Orientador(es)**

Preenchimento desejável, opcional. Pode ser repetitivo.

Identificação do link do Currículo Lattes do(s) Orientador(es) da Tese.

**Nota:** Cada ocorrência, havendo mais de um orientador, deve ser preenchida separada por um <ENTER>, sendo a ordem a mesma em que foram incluídos os orientadores.

## **CAMPO 500 – Nota Geral**

Preenchimento opcional.

Informações adicionais relativas às teses e dissertações, importantes aos usuários.

**Nota:** Registram-se neste campo, em linguagem livre, as informações que sejam de interesse do usuário.

**Exemplo:** Tese publicada em 3 arquivos Adobe Reader (PDF) e em dois idiomas.

## **CAMPO 505 – Nota Formatada de Conteúdo**

Preenchimento opcional. Pode ser repetitivo.

A nota de conteúdo contém os títulos de trabalhos separados ou partes de um item. Pode incluir as indicações de responsabilidades associadas com os trabalhos ou partes. Os números de volumes e outras designações seqüenciais são incluídos em nota de conteúdo.

**Exemplo:** vol. 1. Tese - pt.

vol. 2. Inclui Anexos e adendos.

**Nota:** Descrever cada parte da tese, sempre quando for possível.

## **CAMPO 62 – Editora**

Preenchimento obrigatório. Repetitivo.

Preencher com o nome da instituição responsável pela publicação da dissertação ou tese.

### **Notas:**

- a) Quando a tese apresentar mais de uma editora, as ocorrências devem ser separadas com a tecla "ENTER";
- b) Registra-se o nome da editora de forma abreviada, omitindo-se expressões como: Inc., Cia., Ltda.;
- c) Quando se tratar de uma editora institucional, registra-se o nome da instituição de acordo com as regras de entrada de autores institucionais do AACR2;
- d) Quando não existir no documento indicação de editora, registra-se **s.n** (sem nome).

### **Exemplos:**

- a) Universidade de São Paulo
- b) Instituto de Pesquisas Tecnológicas - IPT
- c) s.n

## **CAMPO 64 – Data de Publicação**

Preenchimento obrigatório.

Registrar a data de publicação no idioma do documento, omitindo-se as preposições.

- Registrar os meses de forma abreviada, conforme exemplos abaixo. Na dúvida, seguir orientações do Help do Campo, clicando no link com o nome do campo – “Data de Publicação”.
- Registrar as datas inclusivas separadas por hífen.
- Registrar a sigla s.d (sem data); quando não houver data de publicação ou não for possível identificá-la.

### **Exemplos:**

- a) set. 1992
- b) 1993
- c) ago.-out. 1991
- d) nov. 1993-jan. 1994
- e) s.d

## **CAMPO 65 – Data Normalizada**

Preenchimento obrigatório.

Registrar a data de publicação segundo norma ISO-st-8601/88, da seguinte forma:

O ano nos quatro primeiros dígitos, o mês nos dois dígitos seguintes e o dia nos dois últimos (ver exemplo); se a data se referir a um período de tempo, registrar a última do período. Quando não constar dia e/ou mês, registrar 00.

### **Exemplos:**

- 19900900 (setembro de 1990)  
19910000 (1991)  
19940204 (04 de fevereiro de 1994)

Clicar em: 

## **CAMPO 66 – Cidade de Publicação**

Preenchimento obrigatório.

- a) Registra-se o nome da cidade de forma completa, no idioma em que foi registrado o título da tese ou dissertação.
- b) Quando existir informações de mais de uma cidade, registra-se a primeira.
- c) Se não for possível determinar a cidade onde foi produzido, registra-se **s.l** (sem local).

### **Exemplos:**

- a) Buenos Aires
- b) Belo Horizonte
- c) s.l

## **CAMPO 67 – País de publicação**

Preenchimento obrigatório.

Registra-se o país originário onde a tese ou dissertação foi desenvolvida, selecionando-se um país ou nação da tabela.

## **CAMPO 610 - Instituição como Tema**

Preenchimento opcional. Pode ser repetitivo.

Nome da instituição que representa por si mesma o conteúdo do documento.

**Exemplo:** Instituto de Psicologia. Universidade de São Paulo

**Nota:** Evitar usar este campo sem maior critério ou confundi-lo como descritor da tese. No caso da USP, por exemplo, há diversos estudos institucionais, e teses deste gênero registra-se a Universidade no todo ou alguma faculdade em particular, sempre seguindo o maior nível de especificidade possível (faculdade ou departamento).

## **CAMPO 72 – Número total de referências**

Preenchimento opcional.

Número total de referências bibliográficas apresentadas em uma tese ou dissertação.

**Nota:** Registra-se o número total de referências contidas no documento somente quando estas estiverem numeradas, evitando desta forma o trabalho de contá-las;

### **Exemplos:**

- a) 15
- b) 347

## **CAMPO 85 – Palavras-chave do Indexador ou Autor**

Preenchimento opcional. Repetitivo

Palavras-chave sugeridas pelo indexador, o autor ou o editor da tese.

### **Notas:**

- a) Devem-se registrar todas as palavras-chave, mesmo que elas existam no DeCS.
- b) Registram-se os qualificadores, se houverem, em continuação às palavras-chave, no subcampo <sup>^</sup>s.
- c) Registra-se o código do idioma, conforme norma ISO 639:1988, no subcampo <sup>^</sup>i no final de cada palavra-chave.
- d) Orienta-se aos Autores o uso do DeCS na escolha das palavras-chave. Caso não haja descritores DeCS para cobrir a temática do documento poderão ser indicados termos ou expressões de uso conhecido na área.

**Exemplos:**

Perimetria^sinstrumentação^ipt  
Perimetry^sinstrumentation^ien  
Envelhecimento^ipt

**CAMPO 889 – Descritores Psi - Português**

Preenchimento obrigatório.

Descritores extraídos da Terminologia em Psicologia para representar o conteúdo temático do documento.

- Para preencher o campo consultar a Terminologia em Psicologia na Biblioteca Virtual em Saúde Psicologia: [www.bvs-psi.org.br](http://www.bvs-psi.org.br).
- Copiar o termo como aparece na Terminologia.

**Exemplos:**

COMUNICACAO VERBAL  
PSICOLOGIA COGNITIVA

**CAMPO 990 - Descritores Psi - Inglês**

Preenchimento obrigatório.

Descritores extraídos da *Terminologia em Psicologia* para representar o conteúdo temático do documento.

- Para preencher o campo consultar a *Terminologia em Psicologia* na Biblioteca Virtual em Saúde Psicologia: <[www.bvs-psi.org.br](http://www.bvs-psi.org.br)>.
- Copiar o termo como aparece na Terminologia.

**Exemplos:**

VERBAL COMMUNICATION  
PSYCHOTHERAPY SUPERVISION

**CAMPO 993 - Descritores Psi - Espanhol**

Preenchimento obrigatório.

Descritores extraídos da *Terminologia em Psicologia* para representar o conteúdo temático do documento.

- Para preencher o campo consultar a *Terminologia em Psicologia* na Biblioteca Virtual em Saúde Psicologia: <[www.bvs-psi.org.br](http://www.bvs-psi.org.br)>.
- Copiar o termo como aparece na Terminologia.

**Exemplos:**

COMUNICACION VERBAL  
TEORIA PSICOANALÍTICA

**CAMPO 83 – Resumo**

Preenchimento obrigatório.

Preencher com o resumo em português, conforme aparece no documento e quando houver o resumo em espanhol e/ou inglês, registrá-lo(s) utilizando o recurso “adicionar campo”:

Clicar em **Assist** e preencher os subcampos:

- \* Registrar o resumo em português
- i Código do idioma – selecionar o idioma

## Exemplo:

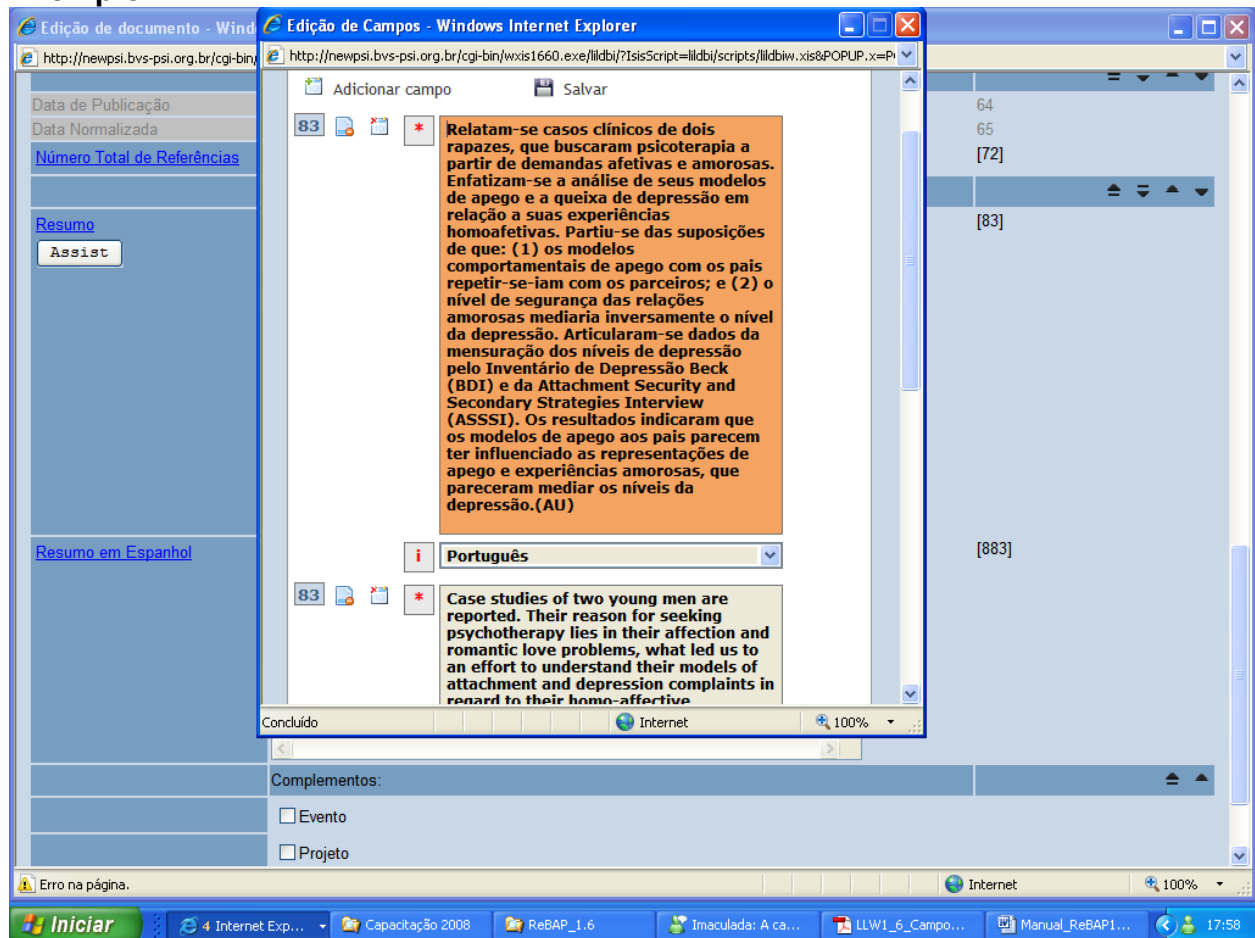

## Complemento – Projeto

Se a tese estiver atrelada ou pertencer a uma bolsa de projeto de pesquisa, clicar na opção “Projeto” (vide seta em tela abaixo), e em seguida clicar em **Confirmar**. Preencher com dados do projeto, conforme campos descritos a seguir.

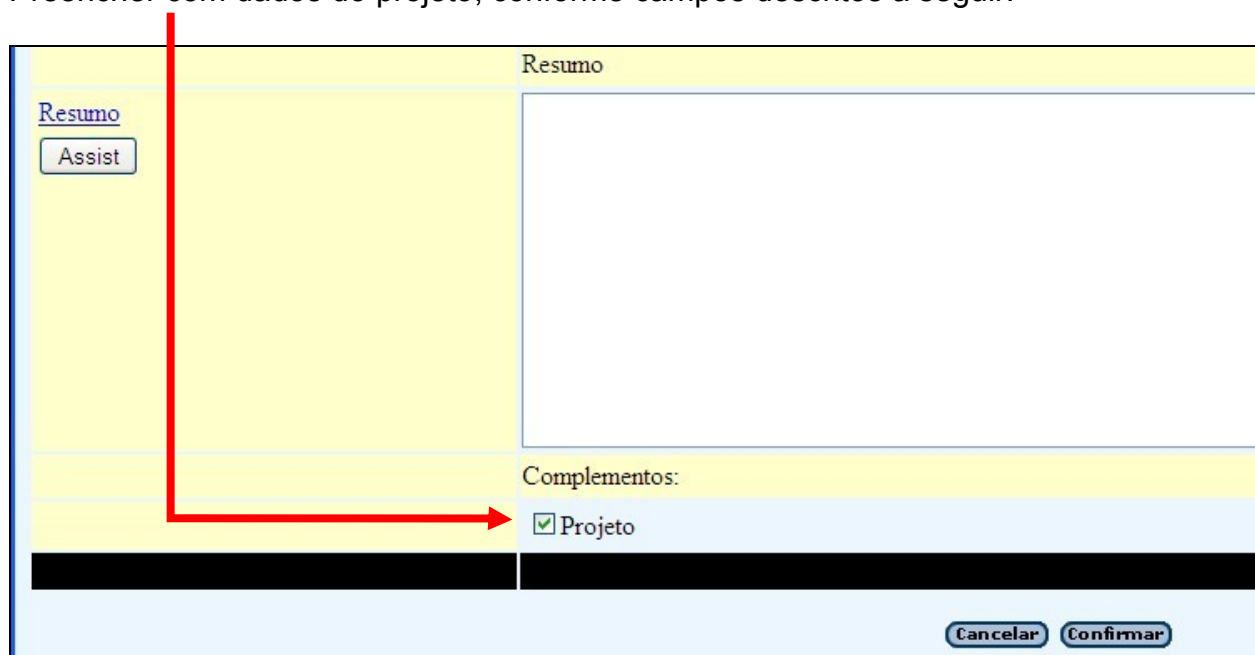

## **CAMPO 58 - Instituição Patrocinadora – Projeto**

Preenchimento opcional. Pode ser repetitivo.

Nome da instituição patrocinadora do projeto de pesquisa ligado à tese ou dissertação. Registrar sem ponto final, como todos os campos da LILDBI-WEB Psi Teses.

**Notas:** - Registra-se o nome da instituição conforme as regras de entrada do AACR2;  
- No caso de mais de uma instituição, registram-se os nomes destas separando-os com a tecla "ENTER".

### **Exemplos:**

- a) FAPESP - Fundação de Amparo à Pesquisa do Estado de São Paulo
- b) Petrobrás – Petróleo Brasileiro S.A
- c) IPUSP - Instituto de Psicologia

## **CAMPO 59 – Nome do Projeto**

Preenchimento obrigatório. Nome do projeto tratado na tese.

### **Notas:**

- a) Registra-se o nome do projeto no idioma original da dissertação ou tese, transcrevendo em maiúscula a primeira letra de cada palavra significativa;
- b) Quando o projeto for conhecido por uma sigla, registra-se esta em continuação ao nome, separada por um espaço.
- c) É obrigatório o preenchimento dos campos de dados 59 e 60. Não existindo a informação sobre o nome ou o número do projeto não se indica que a tese ou dissertação faz parte de um projeto.

**Exemplo:** Ciências humanas - Psicologia

## **CAMPO 60 – Número do Projeto**

Preenchimento obrigatório

Código numérico ou alfanumérico que identifica o projeto tratado no documento.

### **Notas:**

- a) Registra-se o código do projeto na forma em que aparece no documento.
- b) É obrigatório o preenchimento do campo de dados 59 ou 60. Não existindo a informação sobre o nome ou o número do projeto não se indica que o documento faz parte de um projeto.

### **Exemplo:**

MOZ/79/002

Em seguida, clicar em .

Ao final do cadastramento, clicar em **Confirmar** para gravar o registro da tese ou dissertação.

Uma nova tela se abrirá e estando o registro correto, clicar em “**Gravar**” para finalizar. Caso contrário, clicar em “**Voltar**” e corrija o(s) campo(s) com erro. Após a correção, seguir novamente esses passos.

## Exemplo:

Documentalista: amorim			
Documentos	Utilitários	Configuração	Trocar Perfil
Documentos > Novo > COM Indexação			
			<b>Visualização</b>
[58]	Instituição Patrocinadora	FAPESP - Fundação de Amparo à Pesquisa do Estado de São Paulo	
[59]	Nome	Ciências humanas - Psicologia	
[60]	Número	PSOY/79/011	
[01]	Código do Centro	BR85.1	
[899]	Versão do Software	LILDBI-WEB 1.7	
[91]	Data da Criação do Registro	20110512	
[92]	Documentalista	AMORIM	
[02]	Número de Identificação	235	
[04]	Base de Dados	TESE	
[09]	Tipo de Registro	Material textual	
[111]	Tipo de Arquivo de Computador		
[16]	Autor Pessoal	Astolf, Julio Ferraz^1Universidade de São Paulo^2Instituto de Psicologia^cSão Paulo^pBrasil^raut	
[18]	Título	Análise psicossomática de pacientes submetidos à hemodiálise em hospitais públicos^ipt	
[20]	Páginas	123	
[38]	Informação Descritiva	^bilus	
[40]	Idioma do Texto	pt	
[49]	Orientador	Júnior, Fernando^1Universidade de São Paulo^2Instituto de Psicologia^pBrasil	
[50]	Instituição a qual se apresenta	s.n	
[51]	Título Acadêmico	Doutor	
[62]	Editora	Instituto de Psicologia da USP	

No rodapé da tela, clicar em “**Gravar**”. Aparecerá uma mensagem de êxito na gravação do registro no sistema como Documentalista, e o tempo de duração para tal, como ilustrado abaixo:

Documentalista: amorim		
Documentos	Utilitários	Configuração
Documentos > Novo > COM Indexação		
<b>Mensagem</b>		
<input type="button" value="OK"/>		
Registro gravado com sucesso.		
Início = 10:49:23		
Fim = 11:25:42		
Tempo = 0:36:19		

## 6 EDITAR REGISTROS

Esta opção permite que se visualize, elimine ou altere um registro, como sendo um usuário **Editor**, após cadastrar o registro como usuário **Documentalista**.

Para editar um documento seguir os passos:

Clicar em “Documentos”.

Clicar em “Editar”.

Selecionar na lista o registro que será editado.

Clicar no item desejado, dentre as opções: “Elimina documento”, “Edita registro fonte”, “Editar Analíticas” ou “Visualizar”.

Após efetuar a edição, clicar em .

## 7 CERTIFICAÇÃO DOS REGISTROS

A melhor maneira para efetuar a certificação dos registros é o cadastramento completo – como **usuário Documentalista**, isto facilita o recebimento, e agiliza a conferência dos registros.

Para a certificação, seguir os seguintes passos:

Clicar em “Documentos”.

Clicar em “Certificar”.

Selecionar na lista a tese ou dissertação que será certificada.

Clicar em “Certifica Documento”.

Caso o registro não apresente erros clicar em “Confirmar”.

Após a certificação do registro, este é transferido para o servidor da BVS-PSI e a partir de então, somente os coordenadores das bases de dados terão acesso aos mesmos, com acesso sendo feito como usuário **Editor**.

## 8 CONSIDERAÇÕES FINAIS

Com esta iniciativa pretende-se oferecer instrumentos de apoio aos Centros Cooperantes da ReBAP (Rede Brasileira de Bibliotecas de Psicologia), em suas atividades de alimentação e manutenção das bases de dados, como é o caso da base IndexPsi Teses.

Espera-se desta forma contribuir para a padronização e consistência das informações disponibilizadas nas bases de dados para a Comunidade da área de Psicologia.

## ANEXO A – INDEXAÇÃO

É importante ressaltar que o bibliotecário encarregado da indexação de teses deve ter um conhecimento prévio da linguagem documentária utilizada pelo Sistema de Informação (tesauros, vocabulários etc).

Na base de dados **IndexPsi Teses**, a indexação deve tratar de temas relacionados à Psicologia, pois tem como um de seus objetivos, servir com uma fonte de informação para psicólogos, professores e alunos incrementarem seus trabalhos e pesquisas acadêmica. Sendo assim, o bibliotecário, ao analisar a temática da dissertação ou tese, não deve perder o foco do grupo de usuários a que se destina a Tese.

Conforme descrito nos campos 889 (Descritores Psi-Português), 990 (Descritores Psi-Inglês) e 993 (Descritores Psi-Espanhol) deste manual, os termos devem ser extraídos da base **Terminologia em Psicologia** ([www.bvs-psi.org.br](http://www.bvs-psi.org.br)), e disponível online para consultas em tempo integral. No caso do campo 85 (Palavras-chave do Indexador ou do Autor) podem ser usadas palavras ou frases que representam o conteúdo da tese, mas que não estão contempladas na Terminologia em Psicologia.

### Referências

ASSOCIAÇÃO BRASILEIRA DE NORMAS TÉCNICAS. (1992). Método para análise de documentos - determinação de seus assuntos e seleção de termos de indexação. Rio de Janeiro: Autor.

CENTRO LATINOAMERICANO E DO CARIBE DE INFORMAÇÃO EM CIÊNCIAS DA SAÚDE. *Manual de descrição bibliográfica – 7ª edição*. São Paulo: BIREME / OPAS / OMS, 2008. 139 p. Disponível em: <http://metodologia.lilacs.bvsalud.org/download/P/LILACS-2-ManualDescricao-pt.pdf>. Acesso em: 25 mai. 2011.

LANCASTER, F. W. *Indexação e resumos: teoria e prática*. 2ª ed. Brasília: Briquet de Lemos, 2004. 452 p.

LINGUANOTTO, A. R.; SERRADAS, A.; DOMINGUES, E. D. Manual de descrição bibliográfica LILDBI-Web Psi - Série Periódica - LILACS e INDEX Psi Periódicos. São Paulo: BVS-Psi Brasil, 2009. Disponível em: <http://newpsi.bvs-psi.org.br/rebap/ManualREBAP2009-b.pdf>. Acesso em: 30 mai. 2011.